

La casa di quartiere
a Mirafiori Sud

Un luogo di tutti e per tutti,
una risorsa sociale, culturale e
ricreativa per la città e la zona
sud di Torino. La Casa nel Parco
promuove l'auto-organizzazione
delle persone mettendo a
disposizione competenze, spazi,
idee e risorse perché questa
possa realizzarsi.

La Casa nel Parco

Relazione 2018



La Casa nel Parco

Relazione
2018



In copertina:

Slow Food Mirafiori h24, Scarti d'eccellenza presso la
Locanda nel Parco, settembre 2018

Sopra:

Gran Galà di Bandiere, inaugurazione con alzabandiera,
giugno 2018

Casa nel Parco



La Casa del Parco è un immobile di proprietà della Città di Torino, realizzato nel 2010 nell'ambito del Programma di Recupero Urbano di Via Artom. Sito in Via Panetti, funge da porta d'ingresso al Parco Colonnetti.

L'edificio, privo di barriere architettoniche, si sviluppa su un unico piano fuori terra, ha una superficie di 400 mq, suddiviso in due parti distinte che ospitano ognuna 3 locali di circa 50 mq, collegate da un porticato coperto.

La Fondazione Mirafiori lo ha ricevuto in concessione con canone ribassato al 10% dalla Città di Torino nel 2010 per 7 anni e vi ha trasferito la propria sede legale.

La Casa nel Parco è stata inaugurata nel marzo 2011.

Il progetto con il quale la Fondazione Mirafiori ha ricevuto la struttura in concessione dalla Città, proponeva di trasformare la Casa nel Parco:

- in una **risorsa socioculturale e ricreativa** per la città e la zona sud di Torino in grado di accrescere la conoscenza e la frequentazione del

Parco Colonnetti e **contribuire alla riqualificazione della zona di Via Artom e del quartiere Mirafiori Sud**

- in uno spazio capace di **accogliere e sostenere le associazioni** che lavorano nel quartiere di Mirafiori Sud e le altre associazioni portatrici di proposte e di risorse in grado di **arricchire e stimolare il tessuto socio culturale del quartiere**

- in un **luogo di svago e di relax, un centro di incontro e di progettazione e un punto di promozione artistica e culturale** legato ai temi dell'educazione ambientale e della tutela del territorio.

La Casa nel Parco è un luogo di tutti e per tutti, rispettoso delle differenze di ciascuno e impegnato a rendere la convivenza tra diverse esigenze e identità, generatrice di nuove opportunità. La Casa nel Parco **promuove l'auto-organizzazione delle persone mettendo a disposizione competenze, spazi, idee e risorse** perché questa possa realizzarsi.

Il quartiere

Mirafiori Sud è un quartiere della periferia sud di Torino.

Confina con i quartieri di Mirafiori Nord e Lingotto e con i Comuni di Nichelino e Beinasco. È noto per la presenza del principale impianto di produzione della FIAT ed è la zona con più alta densità di edilizia popolare della città.

Il quartiere, con i suoi quasi 40.000 abitanti è il meno popoloso della Città di Torino, ma uno dei più estesi. La composizione sociale del quartiere di Mirafiori riflette il percorso che questo ha vissuto dall'apertura degli stabilimenti FIAT ad oggi, definendone un'identità caratterizzata principalmente dai fenomeni migratori del dopoguerra e dalla forte presenza operaia.

La popolazione anziana è superiore alla media cittadina così come sono maggiormente presenti, rispetto alla media cittadina, gli adolescenti nella fascia 15-18.

Gli interventi di riqualificazione urbana realizzati negli ultimi anni, tramite il Piano di Recupero Urbano (PRU), hanno portato una riqualificazione e una valorizzazione sia di aree verdi sia di zone del quartiere degradate migliorando notevolmente la vivibilità dell'area.

Il quartiere subisce tuttavia gli effetti di criticità significative quali una tendenza alla diminuzione della popolazione residente e all'invecchiamento, un tasso di disoccupazione in aumento, un livello di scolarità mediamente basso.

La Casa nel Parco: un servizio al quartiere



sopra: la fioritura del giardino
sotto: gli amici della Casa nel Parco



1.Premessa

Nel 2018 la Casa nel Parco ha continuato ad esprimere il suo potenziale rafforzando il suo essere crocevia di molteplicità di iniziative di empowerment di comunità, sviluppo locale, auto-organizzazione, educazione, inclusione sociale e welfare di comunità.

Alcune di queste iniziative sono state il frutto del consolidamento di esperienze pregresse, maturate nell'arco degli anni precedenti di lavoro, che sono state semplicemente rimodulate in base ai cambiamenti del quartiere e ai nuovi soggetti coinvolti. Altre invece sono state l'esito dell'attivazione di recenti sinergie e co-progettazioni ed hanno offerto al territorio l'occasione di sperimentarsi in interessanti laboratori di protagonismo, innovazione sociale e responsabilità civica. Tali iniziative hanno messo in evidenza quanto il territorio di Mirafiori, se adeguatamente accompagnato e sollecitato, sappia esser capace di rispondere in modo decisamente responsabile e vivace ai bisogni e alle opportunità che di volta in volta gli si presentano.

Sebbene la Casa nel Parco sia collocata in un quartiere vasto e policentrico, nel quale il protagonismo civico si sviluppa più a macchia di leopardo che a raggiera, è innegabile che nel 2018 essa abbia effettivamente svolto la funzione di Hub territoriale, punto fermo e snodo fondamentale delle reti di prossimità, soprattutto in un periodo di forte cambiamento e ristrutturazione, sia spaziale che organizzativa, dell'amministrazione locale, dei servizi educativi, sanitari e socio-assistenziali del territorio (accorpamento delle circoscrizioni amministrative, cambio delle dirigenze scolastiche, spostamento e riorganizzazione servizi sociali comunali, etc.).

Nella selezione delle proposte è stata sempre data precedenza a quelle iniziative sostenibili nel tempo e generative di protagonismo da parte della cittadinanza. Lo staff della Casa nel Parco ha dedicato come gli anni passati un surplus di energie al **rafforzamento della compagine associativa territoriale** e alla **costruzioni di progettualità di medio-lungo periodo.**

Iniziative di promozione culturale, di cura rispetto ai beni urbani, di responsabilità ambientale, servizi rivolti ai cittadini, progetti educativi, corsi e laboratori continuativi, rassegne culturali nell'estate, gestione della struttura e dell'area verde ad essa adiacente, progetti in collaborazione con la Rete delle Case del Quartiere, la collaborazione con la Locanda nel Parco e altro ancora, sono gli assi principali del lavoro e dei risultati raggiunti nel 2018.

Permangono nel 2018 alcuni problemi legati soprattutto alla scarsità di spazi a disposizione nella struttura:

considerato il crescente numero di attività questa scarsità rende difficile ospitare tutte le richieste ma soprattutto rende poco sostenibile economicamente la struttura nonostante il crescente volume di partecipanti e attività. L'altro elemento di criticità è la **prevalenza di un'utenza con scarse disponibilità economiche e con un'abitudine all'assistenzialismo.** Ciò nuovamente incide sulla sostenibilità perchè al fine di essere inclusivi, la struttura propone molte attività gratuite o a basso costo.

sotto: **Iperurbana**, percorsi turistici per il promuovere la conoscenza del quartiere



2. Promozione culturale

Per quanto concerne le iniziative di promozione culturale:

-sono stati accolti i tavoli di progettazione che hanno condotto alla realizzazione del **Miraforum** presso il Teatro della Parrocchia di S. Barnaba (a cura dell'ass. Miravolante), un'occasione di confronto tra cittadini e operatori sulle prospettive di sviluppo locale per Mirafiori Sud.

-la Casa nel Parco è stata nuovamente inserita negli itinerari del progetto **Open House** grazie al quale la struttura e il Parco Colonnetti sono stati immessi nel circuito degli edifici di interesse architettonico a Torino (www.openhousetorino.it) e aperti a visitatori provenienti da tutta la città. Le visite guidate sono state condotte da volontari formati dai responsabili della struttura e dall'architetto costruttore dell'edificio Alessandra Aires.

-sono stati realizzati gli incontri di progettazione e i laboratori di produzione artistica site e people-specific che, sviluppando saperi e pratiche di cittadinanza attiva basate sulla creatività, hanno condotto all'installazione sul tetto della struttura del **"Gran Galà di bandiere"** (Fondazione Mirafiori, PAV Parco Arte Vivente, FCA e Liceo Artistico Cottini).

-sono stati condotti i tavoli di

progettazione di **"Mirafiori dopo il Mito"** (Fondazione Mirafiori, Politecnico di Torino, Polo del 900, Ass. Miravolante, Yepp-Miradoc, Ass. Kallipolis, Lab. ins Coop. Sociale, Planet Idea), un percorso di ricerca e narrazione corale di Mirafiori Sud, che risponde all'esigenza di sistematizzare tutti i materiali prodotti nell'ultimo ventennio sul quartiere e raccontare, tra immagini e testimonianze, il vissuto del cambiamento del quartiere negli ultimi 20 anni. Il progetto, sostenuto da Compagnia di San Paolo, vedrà nel 2019 il coinvolgimento della cittadinanza nei laboratori del Living lab e la realizzazione di una mostra al Polo del 900 che approderà in quartiere presso la sede di San Barnaba e in luoghi diffusi.

-come gli anni passati la Casa è stata un presidio di scambio libri e promozione della lettura grazie al progetto **"Libera i libri"** grazie al quale i cittadini utilizzano la biblioteca della Casa come sito di "book crossing" di quartiere.

-grazie al Progetto **"Mirafiori On Air"** sono stati realizzati laboratori con potenziali ricadute nell'ambito lavorativo nei settori del cicloturismo, guida droni e produzione/creazione musicale rivolti ai giovani del territorio in collaborazione con il CPG di Strada delle Cacce, Sapritalia, Ass. Large Motive e il gruppo informale Iperurbana.

Tralasciamo in questo paragrafo tutte le iniziative culturali ospitate durante la Rassegna Estiva 2018 (che verranno in seguito dettagliate nella sezione dedicata) ad eccezione della rassegna **"Slow food Mirafiori h24"** realizzata in occasione del Salone del Gusto e Terra Madre. Una novità assoluta introdotta dalla dodicesima edizione di Terra madre Salone del gusto 2018, che ha permesso di rendere visibile Mirafiori sud quale quartiere virtuoso, sensibile alle tematiche di riuso, lotta allo spreco, agricoltura urbana e socialità. La Casa è diventato un polo di coordinamento e progettazione degli eventi, molti dei quali diffusi sul territorio di Mirafiori, che hanno visto coinvolte più di 700 persone in meno di 10 giorni.

Aggiungiamo infine il **Decennale della Fondazione Mirafiori** festeggiato con i cittadini in occasione della Festa dei Vicini alla Casa nel Parco e in un secondo appuntamento attraverso una cena benefit organizzata presso la Locanda nel Parco alla quale hanno partecipato 70 rappresentanti delle istituzioni e dei soggetti partner della Fondazione Mirafiori (una delle prime occasioni pubbliche di raccolta fondi a sostegno dei progetti della Fondazione Mirafiori).

3. Responsabilità ambientale e Cura dei beni comuni urbani

Per quanto riguarda le iniziative legate ai temi della responsabilità ambientale e alla cura dei beni comuni urbani citiamo le seguenti iniziative:

-sono stati realizzati incontri di avvio e coordinamento del progetto **"ProGireg"** finanziato dal programma quadro europeo Horizon 2020 al Comune di Torino; alcuni interventi fisici legati al progetto hanno riguardato l'edificio stesso della Casa nel Parco (vedi "Struttura" più sotto).

-il **Movimento per la decrescita** ha realizzato presso la casa del quartiere laboratori e seminari sui temi della lotta allo spreco e dell'autoproduzione.

-presso il coworking della Casa l'associazione Clorofilla - progetto **Orti Generali** - ha gestito tutta la fase di progettazione della pulizia dell'area di Cascina Piemonte, una cascina di proprietà del Comune di Torino sita sulle sponde del Sangone (attivazione di un gruppo di abitanti, attivazione tirocini formativi, coinvolgimento in progettualità e ricerca fondi) ed ha avviato il progetto di lottizzazione e assegnazione di 150 lotti di orto urbano

ai cittadini. Il progetto, finanziato dal MIUR e dalla Compagnia di San Paolo, è realizzato in collaborazione con l'Università Ca' Foscari di Venezia; dal 2019, grazie al progetto Carota, finanziato dai fondi Pon Metro, avvierà una collaborazione operativa con Coop. Patchanka e Fondazione Mirafiori.

-un gruppo di associazioni individuate e sostenute dalla Fondazione Mirafiori nell'ambito dei bandi di coprogettazione del 2017 ha proseguito i suoi interventi di cura e abbellimento del territorio utilizzando la Casa nel Parco e il CPG di Strada delle Cacce come sede di coordinamento e promozione del progetto **Mira up** (installazione LEGAMI, videoracconto di quartiere, murali in Via Plava).

-la Casa nel Parco ha partecipato al progetto circoscrizionale **PIANTiamo** in occasione del quale sono state piantumati dieci alberi nel giardino antistante la struttura in collaborazione con associazioni del territorio.

- collaborazione con i progetti **Co-city** e **AxTo**. Sono in particolare state ospitate le postazioni di promozione del progetto AxTo e supportati gli operatori rispetto alla connessione con le reti di prossimità del quartiere. Per il progetto Co-city invece il coworking della Casa nel Parco è stata la base operativa per le co-progettazioni realizzate a Mirafiori sud nonché l'ufficio del referente Co-city di Mirafiori sud distaccato alla Casa

nel Parco.

-con **Piazza Ragazzabile** è stato avviato un lavoro di rafforzamento del senso civico, di cura del bene comune e dell'uso dello spazio pubblico, utilizzando la metodologia action learning (imparare facendo) rivolto ai ragazzi adolescenti del territorio. Nel mese di giugno i 9 giovani che hanno partecipato al cantiere hanno realizzato alcune degli interventi presso la Casa nel Parco in sinergia con il progetto Bach della facoltà di architettura (progettazione e realizzazione di sedute nell'arena per gli spettacoli) e hanno avviato una collaborazione con la Ciclofficina popolare della Casa nel Parco.

-sono stati ospitati gli incontri di progettazione dell'attività a supporto del commercio di prossimità di quartiere che hanno condotto alla realizzazione di **"Una vetrina per Mirafiori sud"**, strumento di visibilità per commercianti e servizi del quartiere, unitamente a una piattaforma per stimolare le donazioni del territorio su progetti di sviluppo del quartiere.





sopra:
CO-CITY Incontro aperto
Nella pagina accanto: a sinistra **PIANTlamo**
a destra **Piazza Ragazzabile** riconoscimento del lavoro
dei ragazzi durante una serata di Cinecommedy



4. Servizi al cittadino

Nel 2018 per quanto concerne i **servizi offerti ai cittadini** è proseguita l'attività di coordinamento dello Sportello Sociale gestito direttamente dallo staff della Fondazione Mirafiori.

Lo Sportello Sociale ha continuato a svolgere la funzione di prima accoglienza e coordinamento di tutti gli altri servizi e sportelli. Il progetto "Mirafiori SocialHub" finanziato dal Fondo di Solidarietà della Fondazione Intesa SanPaolo (contributo di 5000 euro anno 2018/19) ha sostenuto in parte tale coordinamento e in parte l'attività di front-office (alla quale, a partire dall'autunno, si è aggiunta una figura operativa nel quartiere nella funzione di mediatore territoriale). Lo sportello ha proseguito a funzionare come punto rete dell'Ufficio Pio della Compagnia

di San Paolo, sostenendo i cittadini del territorio nella compilazione della domanda del progetto AOS e fornendo informazioni su tutti gli altri progetti come Percorsi e Trapezio. Ha collaborato sul fronte delle politiche giovanili e del lavoro con i progetti "Mirafiori Solidale" (Fondazione Mirafiori), "YesLavoro" (Kairos Mestieri - Articolo+1 Compagnia di San Paolo), NET (Coop. Patchanka - Articolo+1 Compagnia di San Paolo), fungendo da antenna territoriale per l'intercettazione di neet e adulti disoccupati (in collaborazione con l'educativa territoriale e di strada attiva nella Circoscrizione 2). E' proseguita la sinergia con la Coop. Patchanka in merito al progetto "Mensa nel Parco" (dettagliato più avanti nella sezione Locanda), con Engim S. Luca e Opportunanda (per inserimento di tirocini socializzanti), con A.T.C, con Caritas e le Parrocchie, con i servizi Socio-assistenziali e il SERT di Via

Farinelli a Mirafiori. Attraverso queste collaborazioni è stata data continuità all'azione di networking avviata con il progetto "Una Casa per Tutti" che dal settembre 2016 aveva finanziato un percorso di consolidamento delle relazioni tra Casa nel Parco e i servizi territoriali alla persona.

Gli altri **sportelli di prima accoglienza e i servizi di secondo livello** attivi durante l'anno sono stati: Il Ripetitore (Assistenti Sociali Online); Sportello Donna (Ass. Amaryllis Onlus); Sportello Tecnico-Giuridico (G.I.C. Forum); Sportello diabetici (Ass. Diabetici Mirafiores); Sportello Famiglia Informa - Sostegno individuale e alla famiglia (Fa.con.me). Tutti gli sportelli hanno proseguito le loro attività ad accesso gratuito per il primo livello di intervento. Solamente lo Sportello Famiglia Informa ha introdotto, come gli anni passati, in un'ottica di auto-sostenibilità, tariffe agevolate per le prese in carico di medio-lungo periodo.



sopra:
Ciclofficina popolare a cura di FM, con Francesco La Rosa

Oltre agli sportelli riteniamo importante ricordare tutte le seguenti **iniziative che si configurano anch'esse come servizi gratuiti rivolti al territorio:**

- le volontarie Spi-Cgil e Auser di Mirafiori hanno Come gli anni scorsi gestito un laboratorio di italiano denominato **"La scuola delle Donne"**: un percorso gratuito di lingua italiana (2 ore a settimana) rivolto alle donne straniere del territorio di Mirafiori.
- un gruppo di operatrici del SERT di Via Farinelli (appartenenti anche all'Ass. Intrecciastorie) ha proseguito il percorso di **Teatro di Comunità** rivolto ai pazienti, offrendo come restituzione nei confronti della Casa un ciclo di spettacoli che sono stati inseriti nella rassegna estiva 2018.
- i servizi socio-assistenziali del territorio hanno dislocato presso la Casa nel Parco gli incontri di sostegno rivolti alle famiglie affidatarie che si tengono a cadenza quindicinale (15 famiglie).

- Un **Gruppo di Auto-aiuto per Papà separati** gestito dall'Ass. Papà Separati di Torino si è incontrato a cadenza settimanale per 2 ore con un gruppo stabile di circa 10 persone.

Sono stati anche attivi come servizi:

-Una **Ciclofficina popolare** (due appuntamenti fissi al mese più alcuni incontri durante gli eventi di comunità) che offre uno spazio di riparazione biciclette e piccoli moduli di didattica di ciclomeccanica.

-**Usato&Donato**: un mercato settimanale dello scambio e del riuso coordinato dall'Ass. Bene Comune assieme a un gruppo di volontari del territorio.

-**Aula Studio autogestita**: un'aula studio gratuita autogestita da un gruppo di studenti che utilizzano il sabato e la domenica la saletta riunioni della Casa nel Parco esattamente come un'aula studio pubblica, ma in modo autogestito ed autorganizzato.

Presso la Casa nel Parco sono stati realizzati alcuni incontri e cabine di regia del progetto "Silver Point" un centro di servizi rivolto alle famiglie ed in particolare agli anziani fragili, realizzato dalla Coop. Solidarietà sul territorio di Mirafiori sud con il sostegno della Compagnia di San Paolo. Va infine ricordato che è proseguita la collaborazione con il progetto **Celocelo**, un progetto sostenuto da Compagnia di San Paolo, che prevede un sistema di reperimento e distribuzione di beni di prossimità di varia natura, basato su una rete locale di enti no profit e su una piattaforma informatica che rende possibile l'incrocio della domanda/offerta di beni e servizi di prima necessità. Alcuni degli utenti in situazione di difficoltà economica hanno beneficiato delle opportunità offerte dal progetto e viceversa è stata promossa l'iniziativa tra i cittadini del quartiere.



sopra:
Scuola delle Donne

5. Gli interventi in ambito educativo:

-**Thub06** è un progetto triennale di contrasto alle povertà educative avviato nel febbraio 2018, realizzato in partenariato con il capofila Coop. Liberitutti, il Comune di Torino ed un ampio partenariato di soggetti del terzo settore (molti dei quali facenti parte della Rete delle Case di Quartiere). Il progetto ha ricevuto un contributo dall'impresa sociale "Con i bambini" grazie al quale sono stati attivati due spazi gioco genitore - bimbo gratuiti rivolti alle famiglie con figli tra 0 a 6 anni (**Ludoteca autogestita** mercoledì 16:30-18:30; **La tana del Bianconiglio** venerdì 10-12) e un laboratorio sull'alimentazione infantile (**Pappa e Parole** venerdì 12-13) gestiti in

collaborazione con la cooperativa Terzo Tempo e con l'associazione l'Orca del Tè. Dall'autunno 2018 è stato avviato un ciclo di incontri tematici mensili sulla prima infanzia rivolto alle famiglie del territorio "**Un esperto per tutte le famiglie**" e la collaborazione con gli altri partner rispetto alle azioni trasversali di progetto: (formazione, empowerment delle famiglie, formazione della **Madre di quartiere** che verrà attivata nel 2019, mediazione culturale, valutazione, monitoraggio, etc.). Trattandosi di un progetto cittadino che coinvolge tutta la Rete delle Case di Quartiere di Torino, esso ha permesso di intensificare le relazioni e le reti di collaborazione con i soggetti che si occupano di prima infanzia nel quartiere e nella città in generale.

-Il **servizio di Doposcuola/aiuto-compiti** (attivo dal 2015) è gratuito e gestito dall'associazione Asai per 2 giorni alla settimana (Mart - Ven 1530-1730); esso risponde a un'esigenza di supporto

extra scolastico come strumento di contrasto all'abbandono scolastico per la fascia delle medie e raccoglie ad oggi un buon numero di ragazzi e di volontari che affiancano l'educatore di Asai nel sostegno ai compiti. L'aiuto compiti è stato realizzato grazie al lavoro di 1 operatore pagato dalla Fondazione Mirafiori e di 7 volontari (uno dei quali inserito con un progetto di giustizia riparativa) che hanno messo il loro operato a disposizione gratuitamente. I destinatari sono stati un gruppo di circa 25 ragazzi (12 presenze medie per incontro) in età 11-14, alcuni dei quali inseriti su segnalazione dei servizi del territorio.

-In continuità con l'anno precedente ha proseguito le sue attività il **servizio di aiuto compiti specifico per bambini con DSA e Bes "STUDIA CON ME"** gestito dall'Ass. Faconme. A partire da Febbraio 2018, utilizzando una parte di fondi raccolti dalla cittadinanza



in eventi di beneficenza e una parte stanziata dalla Fondazione Mirafiori, sono state offerte 6 borse al 50% per le famiglie del territorio. In un'ottica di sostenibilità di un servizio specialistico in cui sono impiegati di solito 3 operatori specializzati contemporaneamente, questa iniziativa prevede una compartecipazione alle spese da parte delle famiglie coinvolte (con un prezzo calmierato e appunto dimezzato tramite il meccanismo delle borse nelle situazioni di necessità). Il numero dei bambini beneficiari del servizio è stato di 17 per l'anno 2017/2018 e di 13 per il 2018/2019.

-il progetto **Sottosopra - Movimento dei ragazzi e delle ragazze di Save the Children** ha coinvolto un gruppo di circa 30 adolescenti, 15 dei quali attivi negli incontri settimanali, in un percorso continuativo (1 incontro a settimana di 2 ore) di riflessione e cittadinanza attiva. Nel 2018 è stata anche consolidata la collaborazione tra il gruppo Sottosopra, il doposcuola Asai, l'Ass. Amaryllyis e il gruppo Donne di Mirafiori Sud: i 4 gruppi hanno collaborato nella realizzazione dell'evento organizzato in ricorrenza della Giornata a contrasto della violenza di genere (25 novembre), co-progettando e realizzando l'installazione fissa della "Panchina Rossa" nel giardino della Casa nel Parco (con la supervisione del Museo di Arte Urbana di Torino).

nella pagina precedente:

LUDOTECA con l'ass. l'Ora del Té
A destra: Davide Lastella, Educatore ASAI
coordinatore del
DOPOSCUOLA CASA NEL PARCO



6. Le attività consistenti e laboratoriali

Le attività consistenti del 2018 raggruppano come tutti gli anni i 2 calendari autunno/inverno a scavalco dell'anno solare: nella stagione invernale sono proseguite le attività avviate a settembre 2017 e da settembre 2018 è iniziata la nuova programmazione. Ai programmi continuativi si sono aggiunte come sempre altre nuove proposte costituite a seconda dei casi da appuntamenti singoli, brevi cicli o corsi continuativi.



**Programma
attività
alla Casa
nel Parco**

Raggruppiamo le attività, per comodità e coerenza con la comunicazione istituzionale, secondo filoni tematici:

Bambini/Ragazzi: corsi di avviamento musicale e avvicinamento allo studio dello strumento per i più piccoli, motricità e teatro per bambini, laboratori di lettura animata e creatività (alcuni dei quali inseriti nel calendario del progetto Leggermente in Famiglia), appuntamenti di avviamento alla lingua inglese per bambini, corso di pittura per bambini, spazi gioco per la prima infanzia (vedi Ludoteca Autogestita, Tana del Bianconiglio e Pappa e Parole in progetti educativi), laboratori di danza afro mamma-bimbo, corso di chitarra rock e storia della musica.

Espressione corporea/benessere: con corsi di Feldenkrais, Ginnastica Yoga, Yoga dolce, Tai Qui Chuan, Aikido, Meditazioni con le campane tibetane, Danze gitane, Danze tradizionali e popolari, Danze di gruppo rivolte a anziani, Incontri di espressione corporea e teatro-danza, Biodanza, Pilates, Pet Terapy, Aikido per Disabili.

Arti applicate/creatività: corsi di musica per adulti, corsi di sartoria, corso di fotografia, laboratori di teatro di comunità, corsi di birra artigianale, momenti di incontro attraverso piccole attività manuali (Fai da te fatto insieme), corsi di panificazione con la pasta madre, appuntamenti singoli con corsi di auto-produzione e auto-costruzione

con il Movimento per la Decrescita.

A questi si aggiungono i Corsi di Smartphone per anziani, Ginnastica della Mente, Pomeriggi al Cinema in collaborazione con il progetto **Essere Anziani a Mirafiori Sud** sostenuto dalla Compagnia di San Paolo.

Giochi da tavolo: lezioni aperte di Burraco con un gruppo consolidato di circa 40 persone che si ritrovano settimanalmente nella Locanda nel Parco. La maggior parte dei corsi sono o gratuiti con costi mensili a prezzi accessibili. Si è consolidata nel 2018 l'istituzione di un pacchetto di attività offerte a titolo gratuito con la denominazione di **"Mirafiori Insieme"**. A ciascun partecipante delle attività (offerte a titolo gratuito valorizzando le proposte fatte da volontari) viene richiesta una restituzione diretta alla comunità attraverso ore di volontariato presso la Casa del quartiere o attraverso una donazione come compartecipazione alle spese vive di manutenzione della struttura.

"Mirafiori insieme", le attività di "Essere Anziani a Mirafiori Sud" e il progetto "Il Quartiere va al Museo" (per quest'ultimo rimandiamo al paragrafo della Rete delle Case di Quartiere), hanno favorito un notevole coinvolgimento degli abitanti del quartiere nella co-gestione della Casa e nell'organizzazione degli eventi, contribuendo al lavoro di radicamento sul territorio e al coinvolgimento della

cittadinanza nei processi di cura dei beni comuni a cui lo staff costantemente lavora.

Dall'esperienza del gruppo **MIVISE** (Mirafiori Vive senza Soldi), un gruppo attivo di cittadini, sono nate proposte coristiche e laboratoriali a titolo gratuito nelle quali singoli hanno messo a disposizione gratuitamente le proprie abilità e competenze. Sebbene il gruppo non abbia proseguito con continuità alcune iniziative ne sono sorti alcuni gruppi tematici continuativi come **"Storici per Passione"**, un gruppo aperto che realizza a cadenza bisettimanale incontri a sfondo storico e storiografico.

Nel 2018, come gli anni scorsi, sono state organizzate **giornate di festa periodiche aperte alla cittadinanza** con una particolare attenzione al target **bambini/famiglie**. Esse sono state co-progettate con volontari, realtà associative e gruppi informali del quartiere. Con poche risorse e coinvolgendo il tessuto sociale del territorio tali eventi si sono configurati come veri e propri eventi di comunità capaci di coinvolgere, sfruttando anche lo spazio esterno, numeri elevati di cittadini (una media di 100-150 partecipanti ad evento).

nella pagina precedente:
promozione programma attività 2018
a destra
il progetto **"Essere anziani a Mirafiori sud"**
produzione delle orecchiette
per la **Festa dei Vicini**



Nel mese di febbraio è stata realizzata la seconda edizione del **“Carnevale di Mirafiori Sud”** in collaborazione con molte realtà del territorio alla quale hanno aderito circa 300 persone e diversi gruppi in maschera provenienti dalle scuole e parrocchie del territorio. Sono seguiti: **Aspettando la Primavera, Festa di Pasquetta, un concerto di Angela Baraldi, Primavera solidale con le scuole** (festa organizzata dai genitori dell'ex comitato Pajetta di Mirafiori in occasione della quale sono stati devoluti soldi alle scuole), il **Gran Galà di bandiere**, gli eventi delle Rassegna estiva (ai quali è dedicato un capitolo a parte), la **Festa dei Vicini, Slow Food Mirafiori h24** (al quale è dedicato un capitolo a parte), la **Festa di Halloween** e la **Festa di Natale** in occasione della quale è stato organizzato dall'Ass. Bene Comune un **Mercatino solidale** di Giocattoli nel quale sono stati raccolte donazioni per sostenere parte delle borse di studio per il doposcuola per DSA per il 2019. Molte delle attività laboratoriali e corsistiche realizzate nelle feste vengono “offerte” dalle associazioni interessate a promuoversi sul territorio in cambio di un piccolo contributo per l'acquisto di materiali, sostenuto da parte della Fondazione Mirafiori.

Per quanto riguarda **attività auto organizzate e feste private** (60

circa) il numero è rimasto pressoché stabile considerando che gli spazi hanno raggiunto nei week end quasi la saturazione e che nell'anno precedente (in cui erano state circa 70), data l'inattività della Locanda per alcuni mesi, erano stati sfruttati anche gli spazi del vano ristorante dando la possibilità di realizzare alcune volte 2 eventi in contemporanea.

Iniziano a manifestarsi seri segni di saturazione degli spazi, soprattutto in alcune fasce orarie e in alcuni giorni della settimana per cui lo staff della Casa nel Parco sta iniziando a ragionare, così come altre case della Rete, rispetto alla possibilità di decentrare in futuro alcune attività in spazi limitrofi del territorio come Casa Diffusa, spazi che però al momento che sono ancora da definire ed individuare.



Le mattine danzanti con Lea

sopra: **Carnevale 2018**
sotto: laboratori didattici a cura di
Parco del Nobile



7. L'Estate alla Casa nel Parco e Slow Food Mirafiori h24

Nel periodo estivo la Casa nel Parco può sfruttare un'ampia area verde che si apre sul retro della struttura verso il Parco Colonnetti, un'arena naturale per spettacoli all'aria aperta capace di ospitare un numero elevato di persone e promuovere momenti di aggregazione e di svago molto importanti per la comunità.

Questa sua caratteristica ha permesso negli anni alla Casa nel Parco di accogliere anche interessanti iniziative cittadine che arricchiscono il calendario di rassegne continuative che negli anni la Fondazione Mirafiori ha costruito avvalendosi della collaborazione di soggetti del territorio che gravitano attorno alla Casa nel Parco. Nel periodo di Maggio, Giugno e Luglio,

in continuità con gli anni scorsi è stata realizzata una programmazione ad hoc chiamata "L'estate 2018 alla Casa nel Parco" per la quale sono state realizzate campagne di comunicazione specifiche per le diverse rassegne tematiche e attività della stagione estiva.

Si è deciso di dare continuità ad alcuni filoni che hanno dimostrato negli anni grande apprezzamento da parte del pubblico:

- **Park Folk 2018:** una rassegna di serate di musica e danze popolari alla quarta edizione, con i quali sono stati animati i martedì sera all'insegna dei balli folk. L'Ass. Treedanza – Albero Fiorito ha curato la selezione dei gruppi musicali e delle serate di animazione sotto la tettoia coperta della Casa nel Parco.

- **Cinecomedy a Mirafiori–VII edizione:** la consueta rassegna cinematografica del giovedì sera sotto le stelle realizzata in collaborazione con l'Ass. Museo del Cinema per la promozione di un programma partecipato di proiezioni cinematografiche estive dedicate alla commedia italiana ed europea. Il progetto del 2018 è tornato alle origini chiedendo alla cittadinanza di scegliere, tramite una votazione pubblica su carta oppure on-line, 8 titoli su una base di 16 film. La rassegna per il secondo anno vede il coinvolgimento dell'ass locale "I4delTrio" per la parte di allestimento, service tecnico e presentazione teatrale della serata.

- **Rullo di Tamburi:** una rassegna di



La festa della Ludoteca estiva

spettacoli teatrali e concerti realizzati all'aperto nell'arena della Casa nel Parco ha animato i venerdì sera. Tra questi segnaliamo i concerti di Gianni Giublena Rosacroce e la giornata di "Giro di blues fra trucioli e note" a cura dell'Ass. I4delTrio con la partecipazione di The Whiskey Dogs, T-Bros, Dario Lombardo & Andrea Scagliarini Acoustic Blues Duo.

- Attività a corpo libero all'aria

aperta: il martedì con la nuova proposta di "InMovimento nel parco": un'alternanza di incontri di Feldenkrais con Emanuele Enria (Ass. Multiproposta) e di Espressione Corporea con Erberto Reborà (Compagnia Espressioni Vaganti) e il mercoledì con gli appuntamenti di Yoga al tramonto. Lo Yoga si riconferma

un appuntamento gradito e molto seguito, a differenza invece della proposta del martedì che seppur nata per dare continuità e valorizzare la collaborazione con due soggetti gestori di corsi continuativi nel periodo invernale non sono riusciti a raccogliere sufficienti adesioni. A queste proposte per adulti si unisce per il primo anno l'attività di movimento per bambini sul mercoledì (Danza afro mamma-bimbo curata dalla Ass. L'Ora del Tè e gli incontri Yoga-bimbo a cura di Saverio Blasi).

Nel 2018 si è deciso infatti di investire sulla vocazione della Casa nel Parco quale luogo di incontro e aggregazione per famiglie con bambini.

Si è deciso di promuovere le Ludoteche inserite nel progetto Thub06 -di cui già si è parlato in precedenza-, allestendo aree dedicate all'esterno. La ludoteca del mercoledì pomeriggio è divenuto un momento molto partecipato di gioco libero e relax anche per i genitori. Piccole piscinette d'acqua, vasche di sabbia, giochi vari e ombrelloni venivano allestiti dal personale della Casa nel Parco per offrire l'ambiente idoneo all'attività. La chiusura del servizio bar della Locanda nell'orario della Ludoteca estiva è stato un limite al quale le mamme dell'associazione l'Ora del Tè hanno risposto organizzando merende autogestite a offerta libera.

Si sono proseguite inoltre le **Domeniche per le famiglie con gonfiabili** e attività



Gianni Giublena Rosacroce per Rullo di Tamburi

per bambini; per questa iniziativa è stato fatto un investimento nel noleggio di grandi giochi gonfiabili -riducendo i costi sostenuti nel 2017 limitando l'orario di allestimento alle ore meno calde della giornata-. L'offerta ha continuato a portare molte famiglie del territorio a passare i pomeriggi con i bambini alla Casa del Quartiere.

E' stato inoltre ospitato per il primo anno un ciclo di 6 incontri formativi a cura del gruppo MI.VI.SE - Mirafiori Vive Senza" che hanno toccato temi legati alla salute ambientale, psicologica e fisica.

Sul **tema del riuso** sono stati promossi dall'Ass. Bene Comune Torino appuntamenti continuativi per favorire lo scambio di abiti usati in buone condizioni (**Usato&Donato**) e **Repair Café**: per promuovere incontri spontanei tra persone che vogliono aggiustare apparecchi malfunzionanti. Si è trattato di piccoli incontri informali, con un piccolo gruppo di affezionati ai quali comunque si riconosce valore nella promozione dell'economia circolare e nella messa a disposizione di competenze che ampliano la rete sociale di chi ne fa parte.

In questo filone si ricordano anche il **"mercatino per bambini e ragazzi"**

A cura di Ass. Podiste Torinesi, il **laboratorio di riuso DEJAWOOD** a cura dell'Ass. kallipolis nell'ambito del progetto Per.La e la **"Ciclofficina popolare"** a cura di Fondazione Mirafiori con Francesco La Rosa che ha proseguito sino a fine luglio con due appuntamenti mensili.

Nel calendario estivo 2018 manca il consueto Festival Africano Tribal Town a cura dell'associazione Tamra che per questioni organizzative ed economiche ha deciso di realizzarlo in un luogo

cittadino più centrale.

Si ricordano invece alcuni **eventi** che hanno riscosso un **grande successo di pubblico** e generato **impatto** anche sulla **visibilità** della Casa nel Parco:

- l'inaugurazione del **Gran Galà di Bandiere** (già descritto nei capitoli precedenti)

- La **Festa dell'indipendenza colombiana**, organizzata dalla Associazione FC Colombia, è stata una festa multietnica che ha animato con musica, balli e cibo la Casa nel Parco per un'intera giornata. Ospitare tale evento ha permesso alla Casa nel Parco di raggiungere un pubblico molto ampio anche oltre i confini circoscrizionali e cittadini.

Non ultimo la Casa nel Parco ha ospitato in occasione del programma **Slow Food Mirafiori h24** (di cui si è parlato nel par. 2) proposte che hanno valorizzato la cultura del cibo, la forza dell'aggregazione e della partecipazione, proponendo eventi di socializzazione e condivisione del cibo e momenti di festa che hanno visto i partecipanti come protagonisti:

Oltre al **corso di panificazione con lievito madre** e al corso di birrificazione casalinga si ricordano in particolar modo la **Festa dei Vicini**; la cena con gara di cucina a squadre (**La sfida delle nonne di mirafiori**) e la cena **Scarti di eccellenza**

- **uno spreco non leccarsi i baffi!** ospitata alla Locanda con il coinvolgimento La proposta ha scommesso a partire dalla cucina sul tema del riuso e della lotta allo spreco coinvolgendo lo chef stellato Marcello Trentini del ristorante Magorabin di Torino che ha proposto una cena a base di eccedenze alimentari raccolte sul territorio dai volontari della mensa popolare e servite dagli studenti del corso di alberghiero dell'ENGIM San Luca.

Accessibilità

Anche nel 2018 è proseguita durante gli **eventi**, che vengono proposti sempre ad **accesso libero**, la **strategia dell'up-to-you** per incentivare anche il principio della compartecipazione alle spese: anche quest'anno i fondi raccolti non sono stati per niente sufficienti a fronteggiare le spese e i costi vivi della Rassegna Estiva sulla quale continua a esser necessario intervenire con un sostenuto sostegno economico, tuttavia si prosegue in questa direzione che inizia a dare alcuni piccoli risultati che permettono, da un lato, di sostenere una quota parte delle spese e dall'altro di svolgere una funzione educativa, sensibilizzando il pubblico sull'importanza di co-partecipare agli investimenti culturali fatti sul proprio territorio.

La Rassegna continua a essere uno dei periodi più vivaci e partecipati dell'attività della Casa nel Parco.

Essa continua a esser costituita, anche nei grandi eventi, di **proposte gestite avvalendosi della collaborazione con associazioni del territorio**; permette ogni anno di sperimentare **strategie di protagonismo ed autorganizzazione che hanno l'obiettivo di rendere sempre più autonomi i soggetti del territorio.**

E' comunque sempre molto utile, se non indispensabile, il **supporto tecnico e professionale degli operatori della Fondazione**, tuttavia, come il Carnevale di Mirafiori Sud ha dimostrato, iniziano a diventare evidenti i segnali di una comunità solidale e resiliente, capace di autorganizzarsi e generare valori nuovi e vitali.

Laboratorio Danza Afro Mamma-bimbo



settembre 2018: **presentazione programma attività 2018-2019**



settembre 2018: Locanda in occasione di **Scarti d'eccellenza, Slow Food Mirafiori**
h24



8. La Locanda

Il 2018 è stato un anno di consolidamento ma anche di revisione della partnership con la cooperativa sociale Patchanka che gestisce dal marzo 2017 la **Locanda nel Parco**.

La Locanda è gestita in collaborazione con Food Hub e con la Coop. Esserci. Quest'ultima si è occupata soprattutto dell'inserimento di soggetti svantaggiati che hanno offerto un supporto (tramite borse lavoro e tirocini socializzanti) durante i pranzi.

L'apertura è stata fissata su pranzi e cene dal lunedì alla domenica con sola chiusura del per il lunedì a cena sino all'estate, con una contrazione delle aperture nel periodo invernale a partire da settembre 2018 (aperture serali dal giovedì alla domenica e pranzi da martedì a domenica).

Nel 2018 si è consolidata l'operatività del progetto **"mensa nel parco"**, una mensa popolare all'interno della Locanda del Parco proposto in sede di bando da parte della cooperativa assegnataria. Un progetto innovativo, rivolto a persone in stato di bisogno (per lo più nuclei familiari): sono stati inserite su segnalazione del comitato etico (sportello sociali, i Servizi Sociali, Parrocchie, Gruppi di Volontariato Vincenziano, Caritas e Sert) 10-15 persone al giorno contemporaneamente che hanno consumato dai 4 ai 12 pasti al mese pro-capite (al prezzo simbolico di 1 euro) in un contesto di mix sociale. Sono state attivate tre fasce di prezzo sui pranzi: 7 euro per un primo, secondo e dolce, che è stato ridotto a 5 euro per pensionati in difficoltà economica, studenti e disoccupati e a 1 euro per le persone indigenti segnalate. E' proseguita per tutto l'anno la supervisione del gruppo di lavoro rispetto all'andamento degli inserimenti e dei dispositivi di invio.

La sostenibilità del progetto è stata ipotizzata in relazione ad un'altra

azione: sono stati individuati un gruppo di 7 volontari del territorio che settimanalmente si sono occupati della raccolta dell'invenduto alimentare sul territorio, per lo più presso i produttori del mercato della coldiretti VOV 102. Negli ultimi mesi del 2018 è stata avviata, in sinergia con il progetti CAROTA (Patchanka, Clorofilla, Fondazione Mirafiori) e FA BENE (Rete delle Case di Quartiere e Snodi) la programmazione di 3 chiamate pubbliche al volontariato per rafforzare il contributo volontario anche rispetto alla mensa nel parco.

Come negli anni passati l'attenzione alle relazioni umane e sociali è stata uno degli elementi centrali; la Locanda, oltre ad essere una fonte di cofinanziamento della Fondazione Mirafiori, ha continuato a garantire un presidio sociale sul territorio, consolidandosi come luogo dell'incontro e della parola, del confronto, dello sfogo e del racconto, permettendo alle persone inserite di socializzare favorendo la loro inclusione nel tessuto sociale.

La collaborazione dello Staff della Locanda con quello della Fondazione Mirafiori si sono intensificate come tutti gli anni soprattutto durante la stagione estiva. Gli eventi della rassegna estiva e soprattutto quelli della rassegna Slow Food Mirafiori h24 sono stati co-progettati e realizzati in collaborazione con molte associazioni del territorio, che hanno partecipato alla realizzazione di eventi culinari presso il locale della Locanda. Anche dopo l'estate sono stati progettati appuntamenti culturali e musicali per rendere più attraenti al pubblico le serate.

Al fine di valorizzare gli spazi della locanda e a causa della saturazione degli spazi della Casa nel Parco, sia alcune attività coristiche che singoli incontri sono stati realizzati in orario mattutino e pomeridiano nel salone normalmente utilizzato dal ristorante (Burraco, Ginnastica della Mente, presentazioni di progetti, Gruppo Save the Children Sottosopra, Usato e Donato, Fai da te

Fatto insieme, Corsi del Movimento per la Decrescita, eventi interculturali, laboratori per bimbi, etc.).

Dopo i primi 18 mesi di attività, nonostante l'affitto calmierato al 50% per i primi 12 mesi di gestione, la cooperativa ha manifestato alla Fondazione di trovarsi di fronte ad uno scenario molto critico in termini di sostenibilità economica. Questa situazione è stata determinata da un lato dalla difficoltà a operare nel contesto del quartiere dall'altra a un mancato controllo di gestione da parte della cooperativa stessa. E' stata avviata dunque una trattativa che ha condotto la Fondazione Mirafiori a riconsiderare e riprogettare la collaborazione con la Coop. Patchanka. Alla luce dei buoni risultati che la cooperativa aveva ottenuto in termini di presidio sociale sul territorio e facendo riflessioni rispetto alla difficile sostenibilità sul lungo periodo (già dimostrata nelle precedenti gestioni) di un progetto Locanda inteso come cantiere commerciale, la Fondazione Mirafiori ha optato per ridefinire il progetto di ristorazione nei termini di un "cantiere sociale" rispetto al quale, almeno sino allo scadere del contratto in essere, è stato ridefinito il contributo di affitto di ramo d'azienda mensile. Dall'ottobre del 2018 è stato concordato un contributo mensile del 30% del margine operativo lordo e si è avviata una più stretta collaborazione e cogestione dalle Locanda tra cooperativa e fondazione.

Va infine ricordato che anche quest'anno, nonostante le criticità in termini di sostenibilità economica, grazie al lavoro ordinario e alle interessanti e vivacissime iniziative organizzate (in primis Slow Food Mirafiori h24), risulta decisamente accresciuto il radicamento della Locanda sul territorio, così come il suo riconoscimento da parte della comunità locale.



La pizza bimbo di Aldo



aprile 2018: **il Quartiere al Museo**, consegna delle 200 tessere

9. La Rete delle Case del Quartiere

Nel 2018 è proseguito il lavoro di coordinamento, confronto e co-progettazione dello staff della Casa nel Parco con la Rete delle Case del quartiere. Un percorso iniziato nel 2014, formalizzato nel 2017 con la costituzione dell' a.p.s Rete delle Case del Quartiere", che nel 2018 si è concretizzato nella collaborazione operativa rispetto ai seguenti progetti:

-Thub06: (per cui si rimanda al punto 5: Interventi in ambito educativo) è un'intervento grazie al quale si è sperimentata per la prima volta un'intensa sinergia con le altre case del quartiere rispetto ad azioni dal profilo educativo e soprattutto rivolte alla fascia della prima infanzia. Gli operatori delle case sono stati coinvolti anche in un percorso congiunto di progettazione, formazione e riflessione che è sin da subito ha dato un risultato generativo e molto proficuo per una realtà come la Casa nel Parco;



-Leggermente: il piacere di leggere insieme: attivo dal 2016 a Mirafiori sud, ha previsto eventi di promozione della lettura diffusi nelle scuole e sul territorio (Casa nel Parco e Biblioteca Cesare Pavese). Da settembre 2018 è stata avviata una nuova annualità di progetto grazie alla quale sono stati avviati 3 nuovi incontri di Leggermente in Famiglia: momenti di promozione alla lettura, racconto e letture animate rivolte a famiglie con bimbi tra 2 e 5 anni che si tengono la domenica mattina nei locali della Locanda nel Parco con un'adesione media di 20-30 persone.

-Il Quartiere va al Museo: progetto promosso dall'Associazione Abbonamento Musei con l'obiettivo di allargare la diffusione dell'AMTP alle fasce della popolazione tradizionalmente meno coinvolte, in una forte logica di inclusione e aumento della partecipazione. Lo staff della Casa nel Parco ha contribuito all'individuazione dei beneficiari d, ha fatto da raccordo tra le esigenze dell'utenza del territorio e l'Associazione nella promozione di un programma di attività costruito ad hoc in base alle caratteristiche degli interlocutori per favorire la conoscenza e la scoperta di musei e dell'offerta culturale cittadina. Sono stati organizzati 3 eventi di promozione del progetto, distribuite 200 tessere Abbonamento Musei gratuite e organizzate 7 visite di gruppo nel circuito museale piemontese.

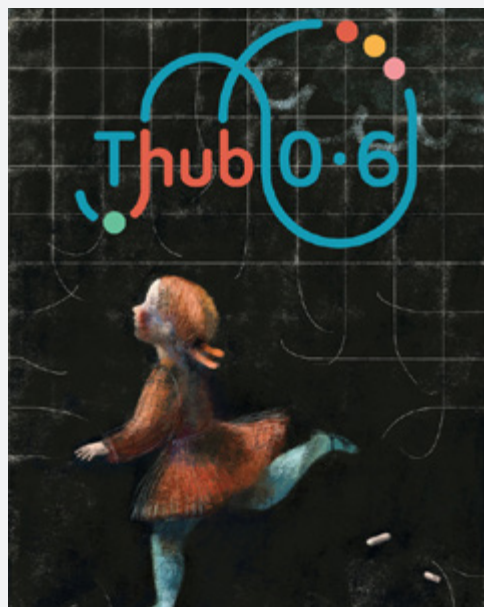

Scopri le mostre e i musei visitabili con il tuo Abbonamento Musei che hai ricevuto grazie al progetto

IL QUARTIERE AL MUSEO

-Co-city: la Casa nel Parco ha proseguito anche nel 2018 (sino a giugno) ad essere il punto di riferimento per Mirafiori sud in merito al progetto CO-CITY, un progetto di sviluppo urbano promosso dalla Città di Torino nell'ambito del programma europeo Urban Innovative Actions (UIA) che rappresenta un'opportunità per dar vita a soluzioni innovative per la cura e la gestione dei beni comuni della città, in risposta al degrado urbano e al contrasto alla povertà. Lo staff ha collaborato all'accompagnamento degli abitanti e delle realtà che avevano presentato progetti.

-Fa Bene: a novembre sono iniziati gli incontri di coordinamento di Fa Bene progetto finanziato tramite il bando AxTo del Comune di Torino. Esso vede coinvolto lo staff della Casa nel Parco assieme alle altre case della Rete e alla Coop. S-nodi in un percorso di coinvolgimento del volontariato locale per replicare un'esperienza di raccolta dell'inventario nei mercati rionali già sperimentata a Torino Nord (Piazza Foroni e Corso Chieti). Verranno realizzati pacchi di alimenti di prodotti freschi e di qualità da distribuire a famiglie in stato di vulnerabilità sociale residenti sul territorio. Il progetto ha instaurato sinergie con la "mensa nel parco" e con il progetto CAROTA, anch'esso in fase di avvio.

- Nel novembre del 2018 è stata allestita la **"Bacheca di Quartiere"** della Casa nel Parco presso una fermata GTT in Corso Unione Sovietica a Mirafiori. Grazie a una collaborazione avviata tra la Rete delle case e l'azienda dei trasporti torinese è stata data in concessione a ciascuna casa una bacheca installata ad una fermata dei bus urbani. Essa viene e verrà utilizzata dalla Casa del Quartiere di riferimento per promuovere e diffondere iniziative culturali, sociali e aggregative.



- In occasione della giornata a contrasto della violenza di Genere (25 novembre 2018) lo staff della Casa nel Parco ha coordinato e partecipato all'installazione della **"Panchina Rossa"** in collaborazione con Ass. Asai, Save The Children, Gruppo Donne di Mirafiori, Biblioteca Civica Cesare Pavese e Ass. Amaryllis. Questa panchina simbolo, pensata per sensibilizzare il territorio rispetto al tema della violenza di genere, è stata realizzata sotto la supervisione artistica del Museo di Arte Urbana. Trattasi di un progetto di Rete perchè il MAU ha collaborato nel 2018, con il sostegno della Compagnia di San Paolo, alla riqualificazione di diversi spazi urbani limitrofi alle Case di Quartiere, attraverso percorsi partecipati che hanno coinvolto la cittadinanza.

-Formazione interna: lo staff della Casa ha partecipato nel 2018 ad un percorso di formazione organizzato dalla Rete delle Case grazie al sostegno di Compagnia di San Paolo. Dopo alcuni incontri con esperti nell'innovazione sociale e nel lavoro di comunità lo staff ha partecipato a un percorso di riflessione e autoformazione rispetto alle competenze specifiche dell'operatore delle case del quartiere. Un referente della Casa nel Parco ha partecipato alla scrittura del "Quaderno" sulle competenze dell'operatore e al percorso di riflessione teoriche che confluirà nel 2019 in un convegno, in una pubblicazione e nell'elaborazione di un kit di formazione ad uso della rete per la realizzazione di percorsi di formazione rivolti all'esterno della rete stessa.

-Vis: lo staff è stato coinvolto, assieme agli altri staff delle case della Rete, in un percorso di valutazione di impatto sociale che ha permesso di perfezionare rispetto al 2017 le modalità di raccolta ed elaborazione dei dati relativi all'impatto sociale prodotto dalle Case sui territori di riferimento. Al momento i dati del 2018 sono ancora in fase elaborazione e a termine della presente relazione si inseriranno solo dati parziali e generali rimandando al documento che verrà pubblicato nel 2019 per i dettagli.

- Un operatore dello staff della Casa nel Parco fa parte del gruppo di lavoro che si occupa di coordinare tutte le attività che all'interno delle Case sono connesse al tema della discriminazione di genere. Tale **"coordinamento donne"** ha permesso che nel 2018 gli eventi realizzati in occasione dell'8 marzo e del 25 novembre fossero coordinati e veicolati con un unico canale di divulgazione e che in generale tutte le iniziative connesse a questo tema si valorizzassero a vicenda. Tale coordinamento ha permesso anche a creare una cordata di associazioni che hanno presentato un progetto che è stato finanziato dall'8x1000 dei Valdesi. Il finanziamento permetterà nel 2019 all'Ass. Tiarè, Il Cerchio degli Uomini, Ass. Amaryllis, Casa nel Parco e Casa del Quartiere di San Salvario di sostenere le attività di sportello a contrasto della violenza di genere e una rassegna cinematografica di sensibilizzazione. Va infine ricordato che lo staff della Casa nel Parco ha anche collaborato alla presentazione di diversi progetti che sono stati finanziati alla Rete e che avranno una ricaduta sul territorio di Mirafiori Sud e presso la Casa nel Parco nel 2019: **Attrezza-To (8x1000 Valdese), We Care - Regione Piemonte (Avviso di indizione di procedura di evidenza pubblica - "Piano di Inclusione Sociale della Città di Torino), Il Ripetitore (Proposte attività Linee Guida Contributi Ordinari 2018 Ambito Fragilità e Marginalità Comune di Torino).**



Inaugurazione Panchina Rossa



Scarti d'eccellenza con Mago Rabin

10. La Struttura

Nel 2018 grazie al contributo del progetto Best Architecture Competition del Politecnico di Torino è stata rinnovata la **pedana esterna** per spettacoli della Casa nel Parco, che realizzata durante il cantiere del 2013 versava in condizioni di pericolo, ed è stata realizzata una seduta-prototipo sulla collina seguendo le indicazioni del progetto vincitore 2017 della competizione e coinvolgendo per la sua realizzazione i ragazzi del progetto Piazza Ragazzabile. Si è potuto piacevolmente notare come sia stata subito apprezzata la nuova seduta, mai vandalizzata e per tutta la stagione estiva degli eventi utilizzata per godere degli spettacoli da una posizione privilegiata.

A inizio giugno è stata inaugurata l'**installazione Gran Galà di Bandiere**: una struttura verticale composta da tre pali in acciaio sulla balaustra del tetto della Casa corredata di un'architettura di bandiere che rende maggiormente visibile la struttura al quartiere. Come tutti gli anni anche il giardino è stato oggetto di manutenzione e **piantumazioni** per arricchire le aiuole esterne. I lavori sono stati realizzati dal manutentore della Fondazione con il supporto imprescindibile di volontari e tirocinanti. Al giardino di aromatiche e decorative si sono aggiunte una moltitudine di cassette piantumate con ortaggi che hanno circondato la Casa e la Locanda con un educativo e decorativo orto in cassetta alla cui realizzazione e cura hanno partecipato volontari, bambini e borse lavoro socializzanti. Grazie ai fondi **proGireg-H2020** il Comune di Torino in dialogo con la FM è intervenuto per adeguare e migliorare l'**accessibilità del tetto verde** calpestabile della struttura; ha fortificato le grate lato parco che sono in passato stato oggetto di facile effrazione, ha realizzato la **chiusura di due ulteriori vani esterni** ma coperti che rispettando il disegno architettonico della casa e offrono nuovi spazi di ricovero rispondendo alle esigenze dell'ente gestore e ha operato una manutenzione puntuale delle parti di struttura ammalorate.

E' stato realizzato un intervento di **potenziamento dell'impianto di illuminazione** dell'atrio attraverso l'installazione di 3 fari lato FM; si è intervenuti per risolvere una **perdita nell'impianto radiante** del salone polivalente ed è stata fatta la sostituzione di una parte del **linoleum** danneggiato dall'acqua avendo cura di raccordarsi con l'esistente.

Grazie al progetto Thub06 sono state acquistate **attrezzature e giochi per gli spazi di gioco e relax** delle ludoteche

della Casa nel Parco; si è ricevuto quale donazione da FIERI Forum Internazionale ed Europeo di Ricerche sull'Immigrazione, per trasferimento d'ufficio, n. **7 librerie** con le quali si è rinnovato completamente l'arredo degli uffici e del co-working della FM. In risposta a frequenti atti di vandalismo si è scelto di installare un **sistema di telecamere** con sistema di registrazione come deterrenti contro furti ed atti vandalici, permettendo alle forze dell'ordine di individuare i colpevoli.



sopra: **Interventi di manutenzione straordinaria della Casa nel Parco**
Le nuove librerie donate da Fieri

Lo Staff

Nel 2018 lo staff dipendente impegnato sul progetto Casa nel Parco è rimasto pressoché invariato tranne l'aggiunta di una risorsa umana che da dicembre è stata assimilata per operare in modo specifico sui progetti CAROTA e Fa Bene, la quale ha iniziato a fornire anche un supporto alle sempre crescenti necessità di presidio e accoglienza alla Casa nel Parco. A supporto di tale crescente bisogno anche quest'anno sono state attivate diverse risorse accessorie e una stretta collaborazione con alcune associazioni del territorio.

E' stato inserito un tirocinio con con il servizio al lavoro Formazione 80, mentre l'ass. Opportunanda in collaborazione con il progetto "Spazi Virali" dell'Ufficio Pio della Compagnia di San Paolo, ha attivato un percorso di socializzazione con un soggetto svantaggiato che si è occupato di piccole manutenzioni e pulizie. Nell'estate è stato attivato un percorso individualizzato di alternanza

scuola-lavoro con un allievo dell'Istituto Primo Levi di Corso Unione Sovietica, il quale ha collaborato nella realizzazione degli eventi della Rassegna Estiva. E' stato inserito in collaborazione col Centro di Salute Mentale di Nichelino un collaboratore in borsa lavoro che si è occupato della manutenzione del verde e delle pulizie nell'area esterna della Casa. In collaborazione con l'Ass. Clorofilla è stato inserito anche un giovane di origini nordafricane come manutentore del verde tramite un tirocinio sostenuto dall'Ufficio Pio della Compagnia di San Paolo, il quale ha anche collaborato alla pulizia del Parco Piemonte. A termine 2018 è stato inserito un giovane del territorio in un percorso di volontariato legato alla giustizia riparativa impegnato nelle pulizie e piccole manutenzioni. Oltre ai 7 volontari inseriti in modo continuativo nel Doposcuola, sono stati operativi 7 volontari alla mensa sociale, 4 volontarie nel corso di italiano e 2 nel

giardinaggio e piccole manutenzioni. Ai volontari ingaggiati gli anni scorsi con il progetto Senior Civico se ne sono aggiunti altri 4 tramite il portale Celo Celo, gli altri sono entrati in contatto con la Casa nel Parco tramite reti di prossimità. E' proseguito il coinvolgimento di volontari tramite il progetto "Mirafiori insieme": circa 8 volontari anziani hanno offerto alcune ore per piccole manutenzioni della struttura, attività di giardinaggio e supporto agli eventi nei mesi invernali. Va ricordato che negli ultimi mesi del 2018 si è lavorato in modo mirato per aumentare la partecipazione dei volontari per i progetti di Fa bene e Carota ma in linea generale anche per rafforzare il presidio di accoglienza della Casa. Nei primi mesi del 2019 sono stati realizzati 3 incontri pubblici in seguito ai quali verranno realizzati percorsi di formazione e l'inserimento dei volontari in gruppi di lavoro tematici.

sotto: **lo spazio di co-working alla Casa nel Parco**



LA CASA NEL PARCO I NUMERI 2018

Inseriamo a termine della presente relazione soltanto alcuni dati generali. Per il dettaglio rimandiamo al documento di Valutazione di impatto sociale che verrà pubblicato nel 2019 dalla Rete delle Case di Quartiere.

427 ATTIVITÀ
ANNUALI AD ESCLUSIONE
DELLE FESTE DI COMPLEANNO

NUMERO ATTIVITÀ

PASSAGGI

98

EVENTI

5.188

39

N. LABORATORI/CORSI
AUTUNNO/INVERNO

16

N. VOLONTARI
(DI CUI 6 DI "MIRAFIORI
INSIEME" E 7 PER IL
PROGETTO MENSA)



La Casa nel Parco è una risorsa a disposizione di associazioni, organizzazioni, gruppi e cittadini del quartiere gestita dalla **Fondazione della Comunità di Mirafiori Onlus**
www.fondazionemirafiori.it

La Casa nel Parco è inserita nelle rete delle Case di Quartiere di Torino:
www.retecasesdelquartiere.org

La Casa nel Parco

2018

SEDE - INDIRIZZO

Casa nel Parco
Mirafiori Sud
Via Panetti 1 (angolo via Artom)
10127 Torino

INFORMAZIONI DI CONTATTO

sito www.casanelparco.it
pagina fb
Casa nel Parco - La Casa del Quartiere a Mirafiori Sud
mail info@fondazionemirafiori.it
tel. +39 011 6825390

